PROPERTY OF ACKU

DAILY
اراده

د افغان نشراتي مرکز ملي خپلواکه ورځپاڼه

۱۱۰۵

سال تاسیس ۱۳۷۹ هـ. ش

یوولسم کال – دویمه دوره، ۱۱۰۵ مه گڼه، پر له پسې ۲۱۸۰ گڼه د ۱۳۹۰ ل.د زمري ۲۳ مه – دیک شنبې ورځ، د ۱۴۳۲ هـ ق رمضان المبارک ۱۴ مه د ۲۰۱۱ د اگست ۱۴ مه

وسلوالو مخالفینو ۸ تنه دولتي سرتېري تر تښتولو وروسته ووژل

د میدان وردگو ولایت مسوولین وایي چې وسلوالو مخالفینو اته تنه دولتي سرتېري تر تښتولو وروسته وژلي دي. د دې ولایت د والي ویاند شاهد الله شاهد د زمري پر ۲۲مه، وویل، چې وسلوالو مخالفینو پنځه پولیس او د ملي امنیت درې کارکوونکي دوې ورځې مخکې تښتولي وو. هغه زیاته کړه، چې دغه امنیتي کسان د دې ولایت د دایمیردادو ولسوالۍ اړونده وو او غوښتل یې چې ولسوالۍ ته لاړ شي، چې د میدان ښار. باميانو د سړک په اوږدو کې د ملاخېلو په سیمه کې وتښتول شول. د نوموړي په وینا، وسلوالو مخالفینو ۳مخ

ادامهٔ مقاومت و تحصن نماینده گان ولسی جرگه

شمار زیادی از اعضای ولسی جرگه، برای چهارمین روز به تحصن شان ادامه داده، می گویند، یا رییس جمهور قانون اساسی را مراعات کند و یا از وظیفه اش استعفا بدهد.

تحصن به عملی اطلاق می شود که گروهی از مردم و یا شخصی، خود را در حصار قرار بدهد و در یکجا به حالت تحزن و یا قهر (بدون سخن گفتن) الی بدست آوردن اهدافش بنشیند.

اما ایتلاف حمایت از قانون که رهبری آنرا حاجی ظاهر قدیر به عهده دارد، به تحصنی که شامل سخنرانی ها می شود، از تاریخ ۱۹ اسد بدینسو در صحن شورای ملی آغاز نموده است.

اعضای ایتلاف، حمایت از قانون در ولسی جرگه که دارای ۱۳۷ عضو است، می گویند، تا زمانی به تحصن شان ادامه می دهند که رییس جمهور به قانون گردن نهد و یا از قدرت کنار برود.

داکتر عبدالقیوم سجادی نمایندهٔ مردم غزنی در ولسی جرگه و معاون ایتلاف حمایت از قانون، طی سخنرانی به باشنده گان شهر کابل و ولایات دیگری که جهت سیاب شان به شورای ملی آمده بودند، گفت که بحث ۶۲ تن مطرح نیست؛ بحث قانونیت مطرح است که توسط رییس جمهور نقض شده است و می شود.

وی اضافه نمود که آنها ص۲

روابط استراتژیک، حاصل گفتگوهای ویدیویی کرزی و اوباما

رؤسای جمهور افغانستان و امریکا، توافق کردند، گفتگوها در مورد روابط استراتیژیک میان دو کشور، به سطح مشاوران امنیت ملی امریکا و افغانستان ارتقا یابد و در ماه سپتمبر، اولین نشست شان در واشنگتن برگزار گردد.

در خبرنامهٔ دفتر مطبوعاتی ریاست جمهوری که دیروز به دسترس رسانه ها قرار گرفته، آمده است، این توافق، در گفتگوی ویدیویی شب جمعهٔ رؤسای جمهور افغانستان و امریکا، صورت گرفته است.

ایالات متحدهٔ امریکا، سند روابط استراتیژیک میان دو کشور را که جزییات آن پخش نشده، سال گذشته به حکومت افغانستان سپرده است.

جانب افغانستان بعد از بحث های طولانی، این سند را در ماه ثور سال جاری با یک سلسله شرایط ، دوباره به امریکا تحویل داده است.

تامین صلح و امنیت در افغانستان، استقلال افغانستان و کمک امریکا در راستای تجهیز و آموزش نیروهای افغان؛ از جمله شرایط ص۳

ماه مبارک
رمضان
مبارکباد

پاداش تشکری از شما!

اکنون، با هر بار ازدیاد کریدت ۱۰٪
پاداش بدست آورید! و بیشتر صحبت نمائید!

پیام های کوتاه رایگان ماه مبارک رمضان!

پیام های کوتاه نامحدود را در هر روز بطور رایگان بدست آورید!
در بدل ۵ افغانی در روز!
ON نوشته و به شماره ۷۸۶ ارسال نمائید

پیام کوتاه* رمضان!

ON نوشته و به شماره ۲۳۲۳ ارسال نمائید
اکنون از:
• حدیث
• آیه
• فضایل ماه رمضان
و بسیاری موضوعات دیگر بهره مند گردید!

هدایات صوتی ماه** رمضان!

با شماره ۷۸۶ تماس بگیرید
و در هر زمانی به:
• قرآن شریف
• تاریخ اسلام
• احکام نماز
و بسیاری موضوعات دیگر گوش دهید!

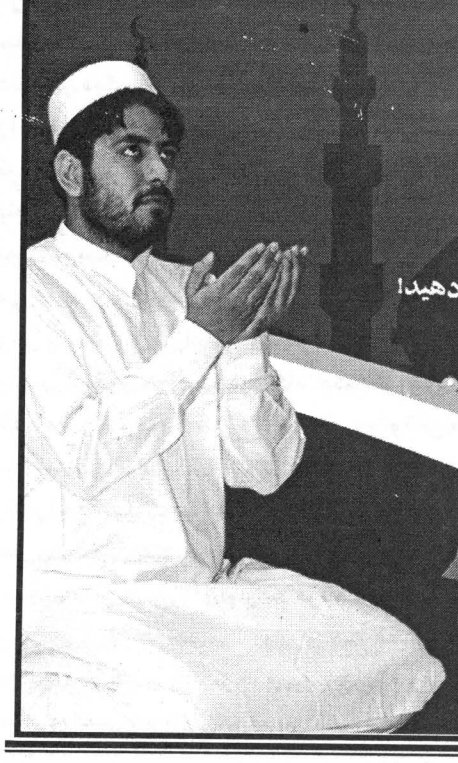

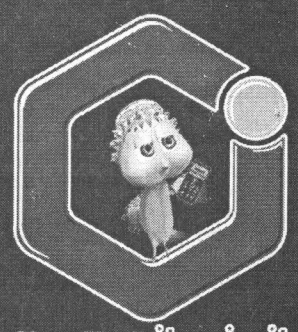

افغان بیسیم
ارتباط دهندهٔ افغانستان
Afghan Wireless
Connecting Afghanistan

* الی ۵۰۰ پیام کوتا در روز
** هزینه یکباره اشتراک ۱۵ افغانی و هزینه روزانه ۱ افغانی اخذ می گردد.
*** هزینه تماس ۶ افغانی فی دقیقه می باشد.

د لوی او بښونکي خدای (ج) په نامه

سرمقاله

مردم افغان، بازهم قربانیان اصلی بازی های سیاسی

هرچند رییس جمهور کارهای انتخاباتی را دوباره به کمیسیون انتخابات محول کرد، اما چنین به نظر می رسد که رییس جمهور کرزی با این حکمش نه تنها از میزان پیچیده گی های وضعیت موجود و تنش های جاری نکاسته، بلکه پیشبینی می شود، معامله های تازه شکل گیرد و روند بازی ها پیچیده تر و بحران زاتر گردد. در این حکم رییس جمهور که به تحصن نماینده گان حاضر در ولسی جرگه انجامید، همه چیز مبهم و ناشفاف است، هیچ صراحت و وضاحتی در آن دیده نمی شود؛ آنچه از همه خودنمایی می نماید، این است که کمیسیون انتخابات حکم محکمهٔ استیناف را باید به منصهٔ اجرا قرار دهد.

پس از صدور این حکم، تحولات و معادلات جدید در عرصهٔ معاملات و بازی های سیاسی کشور پدید آمد، ایتلاف حمایت از قانون که تا کنون ۱۶۰ تن از نماینده گان در آن عضویت دارند، با تمام قوت و جدیت شکل گرفت؛ تحصن نماینده گان آغاز و تا کنون ادامه دارد. با توجه به این مسایل، گمان می رود، این معضله با گذشت هر روز نه تنها فروکش نکرده، بلکه جدی تر شده می شود.

در همین حال، گزارش های تایید ناشده از ارگ ریاست جمهوری حاکی است که تحصن دو روزه نماینده گان، سخنان پوست کنده و کنفرانس های خبری بدون سانسور گرداننده گان ایتلاف حمایت از قانون، رییس جمهور را به خشم آورده است؛ گفته می شود، رییس جمهور در حال حاضر، به هیچ صورت، حاضر نخواهد شد، از موقفش یک قدم عقب برود.

به هر حال، چنین به نظر می رسد، موضوع جاری در حال بحران زا شدن است، از سویی با گذشت هر روز دامنهٔ خشونت ها و ناامنی ها در کشور گسترده تر می گردد، از سوی دیگر، بازی های سیاسی سیاستمداران، نگرانی های مردم را در قبال آیندهٔ کشور دوچندان ساخته و اینکه جنجال های پارلمان و حکومت بر سر نتایج انتخابات نیز، بر آن افزوده می شود.

امروز پارلمان، حکومت و قوهٔ قضاییهٔ کشور در حالی که هر سه به وسیلهٔ همدیگر بی اعتبار و سلب صلاحیت گردیده است، همه در چرخ همین بازی های زنجیره یی و متداوم گیر مانده و هر کدام در تلاش است، تا از چرخهٔ گردش قدرت نیفتد. روی همین منظور، تمام توانایی شان را روی تامین مصالح و منافع شخصی و گروپی شان متمرکز ساخته، ملت، کشور و روند اوضاع جاری از یاد همه رفته است، همه در فکر و هوش خود هستند، دیگر فراموش کرده اند، در کشور چه می گذرد، پاکستان چه می کند، جنایتکاران چه جنایتی می آفرینند، نیازهای جدی و اولی مردم ما چیست؟

باید گفت، هم اکنون ده ها قانون و قراردادهایی که نیاز به تصویب دارد و از اولویت های کاری پارلمان شمرده می شود، در پارلمان در انتظار تصویب به سر می برد، ولی پارلمان و پارلمانی ها در بازی های پیچیده با رییس جمهور کرزی و دستگاه حکومتی وی گیر مانده اند، لذ در شرایط فعلی هیچ فرصت و وقتی ندارند که به آنها بپردازند.

بنابراین، هرچند پیامدهای زیانبار روند بازی های جاری و تنش های موجود، بر رگ رگ کشور ما می تازد، اما قربانیان اصلی آن بازهم مردم بیگناه، منافع مردمی و کشوری ما خواهد بود، چیزی که همواره در همچو معاملات و بازی ها سوخته، برباد رفته و خاکستر شده است و کسی هم از آن پرسانی نکرده است.

د ځمکو غصب او مافیا د افغان کړکېچ یو بل اړخ!

نسیم بریال

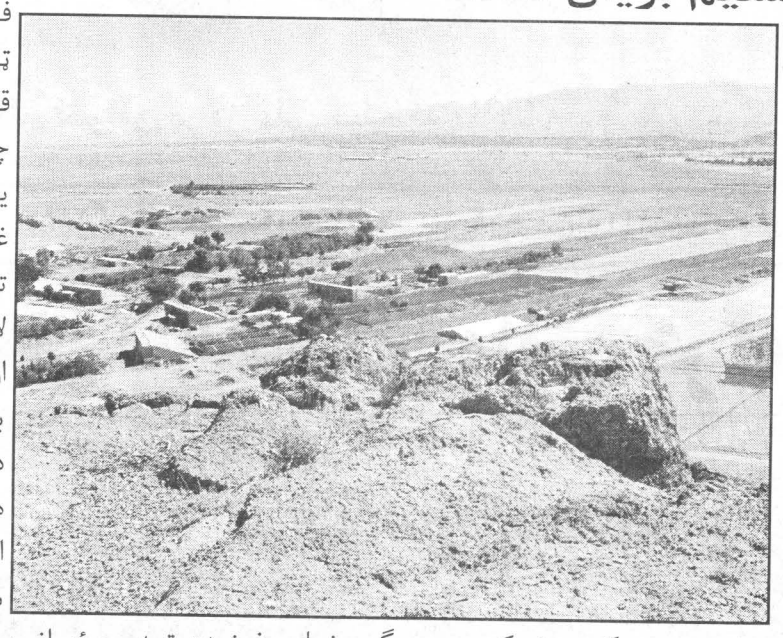

په وروستیو کې د ځمکو د غصب او مافیا ډلې تر بل هر وخت زوروې شوي او تر بل هر وخت په دې هېواد کې پر زیات غصب او مافیا لاس پورې کوي. د ځمکو مافیا او غصب په داسې وخت کې په دې هېواد کې خپلې شومې منګولې خښوي، چې په هېواد کې ناامنۍ تر ټولو لوړې کچې ته رسېدلې او له امله یې هغه کسان چې د ژوند چاره یې په ښارونه کې ترسره کېدای شي او ګوزاره یې کېږي، نو ښارونو ته مخه کوي او په اطرفونو کې خپله یوه برخه یا ټوله هستي خرڅوي او په ښارونو کې د یوې اندازې ځمکې غمه خوري او همداشان بلخوا په ښارونو کې د لوېدیځوالو له خوا په لوړه بیه کورونه نیول، هېواد ته د یو شمېر کډوالو راتګ او ځینې نور موضوعات، ټول د دې لامل شوي، چې په هېواد کې په ځانګړې توګه ښارونو کې د ځمکو بیې لوړې شي او دا بیا د ځمکو مافیا او غاصبانو لپاره تر ټولو ښه فرصت دی.

د حیرانتیا وړ دا ده، چې پخوا که د ځمکو غصب او مافیا وه یا نه وه، خو دومره نه وه، چې اندېښنې یې ټولنیزې او ټولیزې شي، خو د ښاغلي کرزي په دوره کې د ځمکو مافیا دومره پراخه شوه، چې نژدې د هېواد ټولو ولایتونو ته یې سرایت کړی او له دې سره سره د کرزي دولت په وار وار دا چیغې وهلې، چې د ځمکو د مافیا مخه به نیسي، خو تر اوسه پر دې کار نه یوازې توانېدلي نه دي، بلکې لا یې ورته زمینه برابره کړې ده. تېر میلادي کال کابل ښاروال محمد یونس نواندېش ولسي جرګې خپلې غونډې ته وربللی و، نوموړي په خپلو خبرو کې د ځمکو له مافیا او په دې برخه کې د ستونزو په هکله سختې خبرې وکړې او په سختو ټکو کې یې روښانه کړه، چې د هېواد په پلازمېنه کې ډېری زورواکان او یا په بله اصطلاح د ځمکو مافیایي کړۍ دولتي او نادولتي ځمکې په زور قبضه کوي او دوی ورته هېڅ هم نه شي ویلای، ځکه چې هغوی زورور دي او زور لري او د زور په مقابل کې طبعاً سړی شاته ځي. همداشان یوازې ښاروال نه بلکې ځینو نوور چارواکو هم په کابل کې د ځمکو له مافیا څو څو واره سر ټکولی خو تر اوسه یې کومه نتیجه نه ده ورکړې او لا تر اوسه کیسه د زاړه ملا او زړو تراوو ده. په هر صورت دا یوازې د هېواد پلازمېنه کابل نه دی، چې د ځمکو مافیا او غاصبین په لوی لاس او د وسلې او زور په واسطه ځمکې غصبوي، بلکې د هېواد په نورو ډېری ولایتونو کې هم همدا کیسه ده او زورواکان او مافیایي کړۍ د دولتي او نادولتي ځمکې غصبوي. په دې توګه اوسمهال داسې یو وخت رارسېدلی دی، چې هېڅوک چاته څه نشي ویلی، چې دا کار مه کوه او دا کار وکړه، بلکې هر څوک د خپل اختیار دی، چې دا پخپله د افغان دولت د کمزورتیا تر ټولو څرګند ټکی ګڼل کېږي او له همدې امله ده، چې فساد د دولت پر ټول نظام باندې قبضه کړې ده، چې په ترڅ کې یې د ځمکو غاصبانو او مافیا ته هم ښه لارپرانېستې ده او ان کله په دې برخه کې خبره د سر ورکولو ته هم رسېږي. د امریکا کرسچین ساینس مانیټر ورځپاڼې په کابل کې د یوه مدافع وکیل بسم الله حمید په قول لیکلي چې په افغانستان کې خلک د محکې او جایداد پر سر ځان مرګ ته ورکوي. حمیدالله ویلي چې د تروریزم ترڅنګ د محکو پرسر لانجې یو بله لویه ستونزه ده چې حکومت اوس ورسره مخامخ دی.

په افغانستان کې د نوي نظام له واکمنېدو، د جنګ سالارۍ، په حکومت کې د فساد له پراخېدو او هیواد ته د کډوالو له بېرته ستنېدو سره د محکو او جایدادونو پرسر جنجالونه زیات شوي دي. او له لوړپوړو چارواکو رانیولې تر کوچیانو پورې د ټولنې مختلفې طبقې په دې راز شخړو کې ښکېل دي.

د ورځپاڼې په وینا، د طالبانو د رژیم له پرځېدو وروسته یو نابېره د قدرت خلا رامنځ ته شوه او یوشمېر ټوپکمارو د امریکا او نړیوالې ټولنې په زر او زور واک ترلاسه کړ.

د دغو ټوپکمارو لپاره دا عادي خبره ګرځېدلې چې خپل ملاتړ کوونکي د ځمکو په نومرو ونازوي. د ډېرو هغو افغانانو، چې پر افغانستان د شوروي اتحاد د یرغل په کلونو، د کورنیو جګړو او د طالبانو د واکمنۍ په موده کې له هېواده کډوالۍ ته اړ شوي وو، ځمکې، کورونه او جایدادونه د جګپوړو دولتي مقاماتو او ټوپکمارو له لوري غصب شوي او په رشوت یې د هغوی د شتمنیو قوالې په خپل نامه کړې دي. دغه راز ورځپاڼې پر یو شمېر اوسنیو برحالو چارواکو هم تور لګولی، چې د ځمکو په غصب او مافیا کې لوی لاس لري. په دې برخه کې د ورکړل شویو شمېرو له مخې تر اوسه شاوخوا درې میلیونه جریبه دولتي ځمکه د زورواکانو له لوري غصب شوې ده.

که څه هم افغان حکومت په وار وار ویلي د هغو کړیو پر وړاندې به پرېکنده دریځ غوره کړي چې حکومتي ځمکې غصبوي، خو داسې برېښي چې لا هم په هېواد کې د دولتي ځمکو د لاندې کولو بهیر روان دی. په دې توګه افغان دولت که څه هم د ځمکو د ساتلو لپاره یې یوه اداره هم جوړه کړې، خو فکر نه کوم چې هغه دې هم کار وکړي، ځکه تر څو چې د یوې ستونزې ریښې له منځه یونه وړل شي، ستونزه له منځه نه ځي. بله دا چې د افغان دولت سمه ییز چارواکي او بیا په پلازمېنه کې پخپله افغان دولت تل له زورواکانو او مافیایي کړیو سر ټکوي، نو دلته پوښتنه پیدا کېږي، چې زورواکان او مافیا نو څوک دي او دا هغه پوښتنه ده، چې افغان دولت باید ورته ځواب ووایي او ملت ته وښیي، چې څوک خاین، غاصب، غدار او له مافیایي کړیو سره رابطه لري او همداشان مافیایي کړۍ په ډاګه کړي، څو خلک پوه شي، چې اهل څوک او نااهل څوک دی؟ او که حالت همداسې روان وي او په خپله د ځمکو غاصبان او مافیا په دولت کې لوړې سټې وي او دولت هم ورته څه نه وایي او سرې سترګې ګرځي او یا یې هم د نیولو او افشا کولو توان نه لري، نو افسوس او ډېرافسوس د دغه ځورېدلي، کړېدلي، فقیر او جګړه ځپلي ملت پرحال او ژواک!!!

ادامهٔ مقاومت و تحصن نماینده ...

اجازه نمی دهند، تا عدالت در کشور دفن گردد و حق مردم از آنها گرفته و یا نقض گردد.

به ادعای سجادی، تحصن آنها تنها به صحن شورای ملی منحصر نمی ماند، بلکه آهسته ـ آهسته به مظاهرات مبدل شده و به هر گوشهٔ کشور گسترش خواهد یافت. رییس جمهور کرزی به منظور حل اختلافات ناشی از انتخابات ولسی جرگه سال ۱۳۸۹، به تاسی از قرار صادرهٔ شماره ۲۲ مورخ ۱۳-۵-۱۳۹۰ دیوان مدنی و احوال شخصیهٔ محکمهٔ استیناف ولایت کابل، به تاریخ ۱۹ اسد، حکم صادر کرد. در این حکم آمده است که کمیسیون مستقل انتخابات موظف است، تا بخش حقوقی موضوع را طبق حکم ماده های (۳۳-۸۶ و ۱۵۶) قانون اساسی، مواد ۶۲-۶۳ و ۶۴ قانون انتخابات و قرار صادرهٔ شمارهٔ ۲۲ دیوان مدنی و احوال شخصیهٔ محکمهٔ استیناف کابل در اسرع وقت نهایی نماید.

حکم رییس جمهور صراحت دارد که با صدور این حکم، تمام موضوعات دور دوم انتخابات ولسی جرگه که در هر مرجع دیگر به استثنای کمیسیون مستقل انتخابات تحت دوران و رسیده گی باشد، خاتمه یافته تلقی می گردد. موضوعات جرمی،غیر از تخلفات انتخاباتی که در مادهٔ ۶۳ قانون انتخابات ذکر گردیده، از این حکم مستثناست. این حکم از تاریخ توشیح نافذ و توسط مراجع مربوط قابل تطبیق است.

حاجی احمد خان نمایندهٔ مردم کندهار در ولسی جرگه، طی صحبتی گفت: "رییس جمهور از طالبان می خواهد که قانون اساسی را بپذیرند و دولت حاضر است، با آنها صلح نماید. اما خود کرزی قانون اساسی را نمی پذیرد". وی افزود: در صورتی که به این بحران خاتمه داده نشود، ملت آماده است که علیه حکومت کودتاهای سیاه و سفید را به راه بیندازند. این نمایندهٔ مردم کندهار علاوه کرد: "کرزی باید بداند که دولت از او شاریده است و باید استعفا بدهد". حاجی ظاهر قدیر رییس ایتلاف حمایت از قانون، در این جلسه هشدار داد که هیچ مرجعی نمی تواند امر (۱۹اسد) رییس جمهور کرزی را بر آنها عملی نماید. به گفتهٔ وی، اگر کوشش شود که در نتایج انتخابات تغییر آید، جلسات اعتراضیهٔ آنها تا دروازهٔ ارگ کشانده خواهد شد. همچنان نماینده گان مردم کابل و نهادهای مختلفی که در این جلسهٔ اعتراضیه حضور داشتند، حمایت شان را از ایتلاف حمایت از قانون اعلام کرده و خواستار استعفای رییس جمهور شدند. در همین حال دیروز در نشست عمومی ولسی جرگه، برخی از نماینده گان مردم در ولسی جرگه نیز، حمایت شان را از این ایتلاف اعلام کردند. صادقی زاده نیلی نمایندهٔ مردم دایکندی در ولسی جرگه گفت که تغییرات در نتایج انتخابات برای آنها قابل قبول نبوده و به هیچ فرد ونهادی اجازه نمی دهند، تا تغییرات را به وجود بیاورد. همچنان محمدنعیم لالی حمیدزی نمایندهٔ مردم کندهار در ولسی جرگه، بیرون شدن ۶۲ تن از ولسی جرگه را مربوط تمام نماینده گان مردم خوانده، از اعضای ولسی جرگه خواست، با ایتلاف حمایت از قانون یکجا و مانع نقض قانون شوند. همچنان در اعلامیه یی که از سوی ایتلاف تغییر وامید به رهبری داکترعبدالله عبدالله به نشر رسیده آمده که ایجاد محکمهٔ ویژه برای بررسی مسایل انتخاباتی یک اقدام غیر قانونی بوده است که پروسهٔ سیاسی موجود کشور را لطمه می زند. این ایتلاف یکبار دیگر تاکید می کند که هر نوع رسیده گی به مسایل حقوقی انتخابات بر مبنای قانون، از صلاحیت های قانونی کمیسیون انتخابات بوده و هیچ نهاد دیگری حق بررسی و صدور حکم در بارهٔ انتخابات را ندارد. به باوراین ایتلاف، ایجاد محکمهٔ خاص و مداخله در امور مربوط به نهادهای قانونی مسوول و جا به جایی برخی افراد در لیست برنده گان انتخابات بر مبنای مصلحت توسط رییس جمهور و برخی از۴عضای تیم همکار ایشان در تضاد با اصول و پرنسیب های حقوقی و دموکراسی نوپای کشور بوده و این گونه اعمال و مداخله های غیرقانونی مکرر و مستمر در مسایل انتخاباتی می تواند، به یک سنت غلط تبدیل گردیده که آیندهٔ دموکراسی و حقوق شهروندی در افغانستان را با خطر جدی مواجه می سازد.

در اعلامیه گفته شده است که ایتلاف ملی تغییر و امید با تاکید بر ضرورت احترام به قانون و پرهیز از هر گونه اعمال نفوذهای غیر قانونی در امور دموکراتیک کشور باردیگر حمایت خود را از موقف مجلس نماینده گان و ایتلاف ملی حمایت از قانون اعلام نموده می گوید که آنها یکجا از قانون و حاکمیت قانون در کشور دفاع خواهند کرد. در این اعلامیه آمده است، ایتلاف ملی تغییر و امید، مقاومت قانونی و برحق نماینده گان مجلس در برابر اعمال فشارهای غیر قانونی حکومت و دفاع ایشان از حیثیت و اعتبار نماینده گی مردم افغانستان را می ستاید وانتظار دارد که اعضای مجلس نماینده گان به صورت یک پارچه و متحد همچنان از حقوق و حیثیت خانهٔ ملت دفاع کرده در برابر زورگویی ها و اقدامات ناصواب و غیر قانونی ایستاد شود. طبق فیصلهٔ محکمهٔ خاص شکایات انتخاباتی ۶۲ نامزد معترض در ۲۷ ولایت، بر اساس شمارش مجدد، بیشترین آرا را بدست آورده و برنده شناخته شده و بدین ترتیب، ۶۲ عضو فعلی ولسی جرگه که طبق شمارش مجدد آرا، رای کم برده اند، از ولسی جرگه خارج می گردند. اما سیامک هروی معاون سخنگوی ریاست جمهوری می گوید، ۶۲ تن از نامزدان معترض در محکمهٔ اول برائت گرفتند و باید ۶۲ وکیلی که در ولسی جرگه بودند، می آمدند و استیناف طلب می شدند، زمانی که این ۶۲ تن استیناف طلب نشدند، قضیه به نفع ۶۲ تن اول(معترضان) تمام شد.

نقض موافقتنامه های بن عامل اصلی ...

دارای قاعده وسیع، کاملا دموکراتیک و انتخابی که برای کافهٔ مردم افغانستان و دیگران در جامعهٔ جهانی ه تا هنوز هم آمادهٔ مساعدت به مردم ما در راه اعادهٔ صلح و امنیت پایه دار در کشور شان و عمران مجدد افغانستان عزیز می باشد، به حیث یک حکومت قانونی و معتبر قابل قبول واقع گردد.

دوکتور وحید وحیدالله مراحل ذیل را در پروسهٔ پیشنهادی خود به خاطر نیل به یک حل و فصل جامع و سیاسی منازعهٔ افغانی، پیشبینی می کند:

اول – اتحاد به خاطر صلح و عمران دوبارهٔ افغانستان:

ایجاد و تشکیل یک اتحاد به خاطر صلح و شاختمان مجدد افغانستان به حیث یک وسیلهٔ سراسری ملی و افغانستان شمول جهت راه اندازی یک گفت و شنود و مفاهمهٔ واقعا همه جانبهٔ بین الافغانی، مشتمل بر تمام بخش های جامعهٔ افغانی اعم از حکومت، احزاب و گروه ای مخالف، افراد و تنظیم های مسلح و غیرمسلح. این اتحاد مشتمل بر نماینده گان با اعتبار، موثر و با درایت افغانستان اعم از بزرگان و متنفذان، علمای کرام دینی، سران اقوام و قبایل، معلولان و معیوبان، قوماندانان سابق جهادی، کوچی ها، مهاجران و روشنفکران خواهند توانست تا در یک فضای مملو از اعتماد و همکاری صمیمانه یک پلان جامع را برای تدویر منظم چنان یک لویه جرگهٔ انتقالی که بتواند کشور ما را در یک مرحلهٔ انتقال و احیای مجدد در راه گذار از جنگ به صلح و عمران دوبارهٔ آن بعد از اکمال دورهٔ ماموریت حکومت کنونی رهبری نماید، تدوین و طرح ریزی نماید.

یکی از مسایل حیاتی قابل بحث همانا مربوط به تعدیل قانون اساسی افغانستان می باشد، چنان تعدیلاتی که به ایجاد یک دموکراسی پارلمانی تشکیل یک حکومت وسیع البنیاد و کاملا نماینده و ایجاد ارگان های محلی قدرت در سطوح مرکز، ولایات و ولسوالی های کشور اجازه بدهد.

دوم – تدویر لویه جرگهٔ انتقالی:

دوکتور وحید وحیدالله در طرح ابتکار صلح خود چنین تاکید می کند، با احترام تمام به تصامیم و نتایج گفت و شنود و مباحثات سراسری ملی بین الافغانی که به تاسی از تفاهمات ناشی از مرحلهٔ اول پروسهٔ پیشنهادی صلح اینجانب پدید خواهد آمد و با احترام به مادهٔ (۶۴) قانون اساسی افغانستان می توانیم، یک لویه جرگهٔ انتقالی واقعا نمایندهٔ مردم افغانستان را که کشور ما را طی یک مرحلهٔ انتقالی و گذار از جنگ به صلح و عمران دوبارهٔ آن رهبری نماید، تدویر نماییم. این جرگه می تواند، به طور آزادنه و در یک فضای برادری پیرامون مسایل مبرم زیر بحث و فیصله به عمل آورد:

۱. نیاز به ایجاد، نهادهای انتقالی یی که بتواند، افغانستان را بعد از ختم دورهٔ ماموریت حکومت کنونی اداره و رهبری نماید.

۲. انتقال منظم قدرت و صلاحیت های ارگان های موجود تقنینی در کشور به لویه جرگهٔ انتقالی مردم افغانستان.

۳. انتقال منظم قدرت و صلاحیت های حکومت موجود کنونی به یک حکومت وسیع البنیاد انتقالی وحدت ملی.

۴. شکل، ساختمان، ترکیب، وظایف و ماموریت های حکومت انتقالی که افغانستان را تا زمان ایجاد یک حکومت کاملا نماینده و انتخابی اداره نماید.

۵. انتقال منظم قدرت و صلاحیت های ادارهٔ موجود قضایی به یک ادارهٔ قضایی انتقالی.

۶. تجدید نظر بر مواد قانون اساسی موجود افغانستان و ضرورت وارد آوردن تعدیلات لازم در آن، یعنی چنان تعدیلاتی که بتواند سیستم موجود ریاست جمهوری را به یک سیستم دموکراسی پارلمانی به خاطر ایجاد یک ادارهٔ واقعا نماینده و غیر متمرکز ارگان های قدرت و دولتی، مشتمل بر قوای تقنینه، اجراییه و قضاییه در سطوح مرکز، ولایات و ولسوالی های کشور تفویض نماید.

۷. غور وبررسی دقیق اوضاع امنیت فزیکی، اجتماعی و اقتصادی افغانستان و طرق مؤثر رسیده گی به آنها.

۸ حضور جامعهٔ جهانی در افغانستان، اشکال، وظایف و ماموریت های آنان در کشور مشتمل بر سازمان ملل متحد، اتحادیهٔ اروپا، ایساف و سایر سازمان های حکومتی، بین المللی، بین الحکومتی و غیر الحکومتی و دستیابی به طرق و راه های مؤثر هماهنگی مساعی آنان در راه نیل به صلح و عمران دوبارهٔ افغانستان.

۹. غور و بررسی طرق، راه ها و بدیل های معقول کوتاه مدت، متوسط المدت و درازمدت که بتواند، افغانستان راباز مبدل شدن به کشور مبتنی بر اقتصاد تریاک و مواد مخدر، جلوگیری نماید.

۱۰. غور و بررسی راه ها، طرق و وسایل مؤثر نیل به زنده گی کردن در صلح و صفا با همسایگان در منطقه و سرانجام اعلام انتخابات سراسری و دموکراتیک در کشور.

سوم تدویر انتخابات عمومی و دموکراتیک:

با به سررسیدن کامل وظایف و ماموریت های مراحل اول و دوم پروسهٔ صلح در کشور وحید وحیدالله شرایط برای تدویر یک انتخابات عمومی آزاد و دموکراتیک در کشور عزیز ما افغانستان آماده خواهد شد. به اثر این انتخابات، مردم افغانستان به تأسی از مواد قانون اساسی جدید برای ایجاد چنان یک سیستمی که ارگان های واقعاً وسیع البنیاد و نمایندهٔ تقنینی، اجرایی و قضایی را در کشور ما احتوا نماید، رای خواهند داد. یعنی یک سیستمی که توانائی آنرا داشته باشد، تا یک رییس دولت و صدراعظم را در کشور ما انتخابات کند، صلح و امنیت سراسری را در وطن ما تأمین کرده و شرایط لازم و هرچه سریعتر را برای عمران مجدد افغانستان عزیز ما که در جریان جنگ های طولانی به مخروبه مبدل شده است، در عمل تأمین نماید. دوکتور وحید وحیدالله در طرح ابتکار صلح خود پیامی به ملت قهرمان افغانستان دارد که از این قرار است:

پیام صادقانهٔ من از صمیم قلب به شما این است که با تطبیق پروسهٔ پیشنهادی صلح اینجانب برای ایجاد یک اتحاد سراسری ملی و افغانستان شمول امکانات آن برای مردم ما فراهم می گردد، تا آنها در جریان یک دورهٔ انتقال و احیای مجدد به طور آرام و صلح آمیز و به طور قانونی از مخاصمت به آشتی، از مقابله به همکاری، از جنگ به صلح، از تخریب و بربادی به عمران کشور عزیز و پرافتخار ما گذار نماید. آنچه که همه بایست در حال حاضر روی آن تمرکز، نماییم آن است، تا از درس های تلخ گذشته بیاموزیم و دروس دردناک را با دروس محبت، برادری و عدالت اجتماعی تعویض نماییم. دوکتور وحید وحیدالله با ارایهٔ طرح ابتکار صلح شان اظهار یقین می کند که با تطبیق این پروسه می توانیم، به گذشته های تلخ و تاریک خویش وداع گفته و بالاخره به صورت متحد و یک پارچه در کشور واحد و تجزیه ناپذیر خویش از عهدهٔ آن وظایف دشواری که در برابر ما قرار دارد، با موفقیت و کامگاری به درآییم. در حالی که موفقیت نهایی ما به خداوند متعال (جل جلاله) تعلق دارد، ما با متانت و پختگی، با حوصله و مبتنی بر ارادهٔ قوی مردم افغانستان و به مساعدت جامعهٔ جهانی و بالاخره با وحدت و کار دسته جمعی پیروز و رستگار می شویم.

انشاءالله

و من الله التوفیق

وسلوالو مخالفینو ۸ تنه دولتي ...

دغه کسان ورمه شپه د میدان ښار اړونده د کوټه عشرو په سیمه کې وژلي وو.

شاهد وايي، چې د دوی جسدونه ورمه شپه تر وژل کېدو وروسته امنیتي ځواکونو تر لاسه او په دې تړاو درې شکمن کسان نیول شوي، چې تر پلټنو لاندې دي. وسلوالو مخالفینو تر اوسه په دې اړه څه نه دي ویلي.

روابط استراتژیک، حاصل گفتگوهای ...

افغانستان برای روابط استراتیژیک با امریکاست.

رییس جمهور کرزی گفته است، این روابط، به ضرر کشورهای همسایه نخواهد بود. کرزی گفته است که روی سند همکاری های استراتیژیک با امریکا، در لویه جرگهٔ عنعنوی مردم افغانستان بحث خواهد شد؛ اما تصمیم نهایی را شورای ملی اتخاذ خواهد کرد. دفتر مطبوعاتی ریاست جمهوری افغانستان نوشته است، در گفتگوی ویدیویی شب جمعه، بارک اوباما رییس جمهور امریکا از پروسهٔ صلح، تحت رهبری افغان ها حمایت کرد. اوباما گفته است، ایالات متحدهٔ امریکا، به این باور است که در پهلوی مبارزه با گروه های "تروریستی"مانند القاعده، مذاکره با گروه های افغانی می تواند، یک بخش از ناامنی افغانستان را خاتمه بخشد و توسط خود افغان ها به نتیجه برسد. اوباما، یکبار دیگر مراتب همدردی و تسلیت عمیق خویش را به خاطر قتل احمد ولی کرزی برادر رییس جمهور و همچنان قتل جان محمد خان مشاور رییس جمهور، غلام حیدر حمیدی شاروال قندهار و دیگر بزرگان و متنفذان کشور، ابراز نموده است. در این گفتگوی ویدیویی، یکبار دیگر بر مبارزهٔ پیگیر علیه "تروریزم" تاکید شده و مسایل منطقه یی نیز، مورد بحث قرار گرفته است.

نقض موافقتنامه های بن عامل اصلی بحران نافرجام کنونی

الحاج محمد ضیاء جاهد

از نخستین روزهای کودتای روسی خلق و پرچم که پیامد آن تجاوز رسوا اتحاد شوروی بر افغانستان بود و در آغاز خروج نیروهای شکست ناپذیر کشور شوراها و تاسیس دولت اسلامی که منجر به جنگ های خونین و ننگین تنظیمی و طالبان شد، مسألهٔ نجات افغانستان از این همه مصایب و نش ها به حیث یکی از موضوعات بسیار حاد و سرنوشت ساز و مورد توجه جدی تمام دانشمندان، سیاستمداران و کارشناسان افغان و جهان مطرح قرار داده شد.

اما در عمق بحران مخرب، نظام آلوده به فساد، سردمداران دموکراسی قلابی که برپایهٔ موافقتنامه های بن به خاطر حل و فصل سیاسی و جامع منازعهٔ جاری در افغانستان ایجاد شده است، همه از بحران کنونی و بحرن آفرینان نکوهش می کنند و با تلخی سخن می زنند. از بحران توفنده و بحران آفرینان لجام گسیخته هر یک از درد و رنجی شکوه می کند، از درد و رنج بی مداوا، بعضی از خیانت و جنایتی پرده می بردارد، خیانت و جنایت قانونی و بهره مند از معافیت برخی از فساد و فساد پیشه گان فریاد می دهد، فساد متعفن و فساد پیشه گان ساحر و کاهن. جمعی از معامله و معامله گری های کاخ نشینان زورمند و ثروتمند به خداوند جل جلاله پناه می جویند، معامله و معاملهٔ گری های فاجعه آفرین و احاد ملت از فساد و فساد پیشه گان استغاثه می کنند، از فساد شرم آور و فساد پیشه گان بی شرم. ولی هیچ یک با ارایهٔ طرحی برای بیرون رفت از مخمصه و ناهنجاری های تباه کن کنونی و به وجود آوردن ((تغییر و امید)) نسخهٔ و پلانی را به این ملت مظلوم، محکوم و محروم و جامعهٔ جهانی پیشکش نمی کند.

یگانه مبتکر صلح، طراح و بنیانگذار موافقتنامه های بن به خاطر حل و فصل سیاسی و جامع منازعهٔ جاری در افغانستان دکتور وحید وحیدالله است که طی ۱۵ سال اخیر به حیث متخصص ارشد ملل متحد و نمایندهٔ خاص سرمنشی این سازمان در عرصهٔ حل وفصل منازعات منطقه یی ایفای وظیفه می نماید. وی اخیرا طرح دیگری را زیر عنوان ابتکار صلح ارایه کرده که در این نوشتار به بیان آن می پردازیم.

نامبرده تحصیلات عالی و مسلکی خود را در رشته های علوم اجتماعی، علوم سیاسی، ادارهٔ عامه، حقوق بین الدول، روابط بین المللی و حل و فصل منازعات منطقه یی در پوهنتون های Harvad در ایالت Massachusetts و Dennedy-Westeng در ایالت کالفورنیا امریکا به پایان رسانده است.

تشخیص عامل اصلی جنگ ها و منازعات در منطقه پالگان اروپای شرقی که همه بعد از فروپاشی یوگوسلاویای سابقه در دهه (۹۰) به وقوع پیوست و نسخه های ارایه شده برای ختم و حل و فصل موفقانهٔ این نگ ها و منازعات از جملهٔ بزرگترین دستاوردهای دکتور وحید وحیدالله می باشد.

به همین ترتیب، طرزالعمل ها و میکانیزم های تطبیقی موافقتنامه های صلح (Dayton) به خاطر ایجاد کشور جدید التاسیس بوسنیا که باعث اعادهٔ صلح و عمران دوبارهٔ آن کشور شد و بر اساس آن صلح در سایر نقاط کشورهای تاسیس یافته از انحلال یوگوسلاویای سابقه برقرار گردید، همه از کارکردهای بزرگ وی است.

علاوتا دوکتور وحید وحیدالله طراحی و انکشاف میکانیزم ها و وسایل تطبیقی قطعنامهٔ مشهور (۱۲۴۴) شورای امنیت سازمان ملل متحد را جهت اعادهٔ صلح و ثبات در کوسوو به عهده داشت که به اثر تلاش های وی، اسباب جنگ در آن کشور ختم و اعمار مجدد کوسوو به حیث یک کشور مستقل اسلامی در منطقهٔ بالکان میسر گردید.

سعی و تلاش این شخصیت سیاسی افغانستان در تاسیس کوسوو به حیث یک کشور مستقل مسلمان قابل قدر و یادآوری است که این امر بزرگ به استعانت الهی و کوشش های موفقیت آمیز این افغان اسلام دوست تحقق یافت.

بنابراین، وی به خاطر این همه کارهای بزرگ انسانی خویش در راه تامین و اعادهٔ صلح در نقاط مختلف اروپای شرقی و سایر نقاط جهان از شهرت و احترام بین امللی برخوردار بوده و مورد تمجید و قدردانی رهبران برجستهٔ ملکی و نظامی جامعهٔ جهانی از جمله سرمنشی سازمان ملل متحد قرار دارد. این سیاستمدار افغانی از جملهٔ اعضای موسسان اکادمی بین المللی گفتمان در میان تمدن ها و فرهنگ ها که مقر مرکزی آن در وارساست، می باشد.

به همین ترتیب، ایشان عضو رهبری اکادمی بین المللی بازارهای تازه به دوران رسیده اقتصادی جهان می باشد که مقر مرکزی آن در نیویارک است.

علاقمندی به تدریس باعث می شود که وقتا فوقتا با وجود مسوولیت های کاری در پوهنتون های هارورد، کولمبیا و نیویارک در رشته های تخصصی خود به لکچر بپردازد و از مدت ۱۵ سال به اینسو در برنامه های تربیتی مرکز بین المللی تعلیم و تربیه عملیات های جهانی صلح کشور انگلستان که در شهر سیالوگر جرمنی موقعیت دارد، سهم فعال ادا نماید.

بالاخره داکتر وحید وحیدالله با وجود تمام مصروفیت های بین المللی شان هیچگاه زادگاه اصلی خویش یعنی افغانستان را فراموش نکرده و به خاطر پیدا کردن راه های حل برای بحران و منازعهٔ افغانستان، توجه دوامدار و فعالیت های غیر علنی داشته اند.

چنانکه ایشان طراح اصلی پیشنهاد سه فقره یی صلح مرحوم محمد ظاهر شاه به خاطر حل و فصل قضیهٔ افغانستان، طراح و بنیانگذار موافقتنامه های بن به خاطر نیل به حل و فصل سیاسی و جامع منازعهٔ جاری در افغانستان و هکذا طراح و مدون یک ابتکار جدید صلح، جهت رسیدن به حل و فصل سیاسی و جامع منازعه و جنگ جاری در افغانستان است.

با تاسف و تلخی باید متذکر شد که طرح موافقتنامه های بن به خاطر حل و فصل سیاسی و جامع منازعهٔ جاری در افغانستان مورد دستبرد قرار گرفت و نقض شد.

هرگاه آن طرح به منصهٔ تطبیق قرار می گرفت، کشور با چنین فاجعه یی دست و گریبان نمی شد و مردم بلاکشیدهٔ ما طعم زهرآگین دموکراسی قلابی آلوده به فساد را نمی چشیدند.

آخرین طرحی را که داکتر وحید وحیدالله برای نیل به حل و فصل سیاسی و جامع منازعه و جنگ جاری در افغانستان ارایه کرده، ابتکار صلح جدید شان است که نخستین مرحلهٔ آن با تدویر نخستین جرگهٔ وسیع اتحاد برای صلح و عمران دوبارهٔ افغانستان در هوتل کانتینینتال به تاریخ اول اکتوبر ۲۰۰۸ آغاز شد.

متاسفانه این جرگه با واکنش شدید سردمداران دموکراسی قلابی ارگ نشینان و حواریون دور دسترخوان شان رو به رو شد. علی رغم دخالت قوای امنیتی و مسدود کردن راه هوتل کانتینینتال به روی شرکت کننده گان جرگه که تعداد شان به ۹۰۰ تن می رسید، جرگه با موفقیت دایر شد و با قرائت قطعنامه یی به پایان رسید. طبق این ابتکار صلح، دکتور وحید وحیدالله پروسه یی را پیشنهاد می کند که دارای چند مرحله مشتمل بر تعاملات صلح آمیز سیاسی و افغانستان شمول بین الافغانی و مبتنی بر قانون اساسی می باشد. این پروسه، باید کاربستن یک وسیلهٔ عملی جهت به راه اندازی یک گفت و شنود همه جانبه بین الافغانی آغاز و با ایجاد یک حکومت وسیع البنیاد و کاملا نمایندهٔ وحدت ملی افغانستان می انجامد. چنان یک حکومت واقعا

ص۳

وزارت معارف ۱۴۶ مکتب تخنیکی ومسلکی را ایجاد خواهد کرد

وزارت معارف در نظردارد که در مدت سه سال آینده، ۱۴۶ مکتب تخنیکی و مسلکی را در سطح کشور ایجاد کند.

امان الله ایمان سخنگوی وزارت معارف دیروز در یک نشست خبری در کابل، ضمن بیان این مطلب گفت که در مدت سه سال، رقم شاگردان در این مکاتب، به ۱۵۰ هزار تن خواهد رسید. به اساس معلومات منبع، در حال حاضر، در سطح کشور در۱۲۹ مکتب تعلیمات تخنیکی و مسلکی دولتی و ۳۷ مکتب تخنیکی و مسلکی خصوصی، بیش از ۴۲ هزار تن تحت آموزش قرار دارند.

وی گفت که طی ربع اول سال روان ۴۰ باب همچو مکاتب در مرکز و ولایات کشور ایجاد گردیده است. موصوف ایجاد مکاتب تخنیکی ومسلکی را در جهت کاهش بی نتیجه ها در امتحان کانکور و رفع مشکل بیکاری یک گام مثبت خواند.

به گفتهٔ ایمان، قرار است، در سال روان ۴۰ بورس تحصیلی را روسیه، ۴۰ بورس قزاقستان و ۱۴ بورس تحصیلی را آلمان به افغانستان بدهد.

کنوانسیون منع شکنجه و سایر رفتارها و مجازات ظالمانه، غیر انسانی یا تحقیر آمیز

ماده بیست و هشتم: ۱– هر دولتی ممکن است در زمان امضاء یا تصویب این کنوانسیون یا الحاق، اعلام دارد که صلاحیت کمیته را برای (وظایفی که) در ماده ۲۰ ارایه شده است به رسمیت نمی شناسد.

این پیام از طرف کمیسیون مستقل حقوق بشر افغانستان تقدیم گردید

برای نشر اعلانات تان به این شماره ها تماس حاصل نمایید: ۰۷۰۰۲۴۴۳۸۴ / ۰۷۸۳۱۶۰۴۵۰ – ۰۷۰۰۵۹۶۲۰۵ / ۰۷۹۷۸۵۹۰۴۰

ارادهٔ ورځپاڼه یوازې د سرلیکنې ننگه کوي، نورې لیکنې د لیکوال خپل نظر دی، ورځپاڼه یې مسوولیت پر غاړه نه اخلي.

حق الاشتراک:
قیمت یک شماره: (۵) افغانی
سالانه: ۲۰۰۰ افغانی
شش ماهه: ۱۰۰۰ افغانی
برای موسسات و سفارتخانه ها:
سالانه ۳۰۰ دالر امریکایی
شش ماهه ۱۵۰ دالر امریکایی

مرکز نشرات افغان
روزنامهٔ ملی اراده
موسس و صاحب امتیاز: حاجی سید داؤد
مدیر مسوول: خادم احمد
موبایل: ۰۷۰۰ ۵۹ ۶۲ ۰۵
Khadem.kabul@yahoo.com
معاون: استاد مرتضی فرحتیار
موبایل: ۰۷۹۷۲۵۳۱۶۴
Farhatyarm@yahoo.com

ادیتور پشتو: مجیب الرحمن امیری
موبایل: ۰۷۰۸۸۸۷۰۶۶
دیزاین: انجینیر محمدجمیل "امیری"
همکار تخنیکی: محمدجمیل "احمدی"
مسوول توزیع و بازاریابی: عبدالسمیع
۰۷۰۰۲۴۴۳۸۴
ایمیل:
erada.daily@yahoo.com
آدرس: دهمزنگ، عقب سینمای بریکوت، سرک اول کارته چهار.

ERADA DAILY
Afghan Media Resource center
Establisher and Concessionaire:
Haji sayed Daud
Editor in chief: Khadem Ahmad
Editor: Farhat yar
Pashto Editor: Mojiburahman Amiri
Designer: Eng, Mohammad Jamil Amiry
Address: Behind Baree kout-cinema,
first street of karti-e-char
Email: erada.daily@yahoo.com